

R

# COMUNE DI MISILMERI

(Città Metropolitana di Palermo)

Area 1: Affari Generali ed Istituzionali

## Determinazione del responsabile del servizio

N. 236 / Area 1 del registro

Data 17.10.2019

**Oggetto:** Liquidazione in favore di Riscossione Sicilia per il pagamento della cartella n. 29620190044031219000, relativa alla sentenza n. 612/2017 emessa dal Giudice di Pace di Termini Imerese e all'atto giudiziario n. 635/2018 emesso dal Tribunale di Termini Imerese.

---

Il giorno 17.10.2019, in Misilmeri e nell'Ufficio Municipale, il sottoscritto Dott. Antonino Cutrona, funzionario responsabile dell'Area 1 sopra indicata, ha adottato il provvedimento ritrascritto nelle pagine che seguono e lo trasmette all'Ufficio di Ragioneria per gli adempimenti di competenza.

Registro generale N. 1136

## **Il Responsabile dell'Area 1**

Vista la cartella di pagamento n. 29620190044031219000 emessa da Riscossione Sicilia S.p.A., trasmessa a questo Ente, tramite pec, ed acclarata al protocollo generale dell'Ente in data 05.09.2019, relativa al ritardato pagamento in favore dell'Agenzia delle Entrate per la registrazione della sentenza n. 612/2017 emessa dal Giudice di Pace di Termini Imerese e per la mancata registrazione dell'atto giudiziario n. 635/2018 emesso dal Tribunale di Termini Imerese, per l'importo complessivo di € 347,22;

Considerato che gli ingiunti delle ordinanze sopra richiamate non hanno provveduto al pagamento in favore dell'Agenzia delle Entrate per la registrazione delle stesse, al fine di non incorrere in ulteriori aggravii di spesa, si è proceduto ad assumere impegno di spesa in favore di Riscossione Sicilia S.p.A., della somma di € 347,22, giusta impegno di spesa n. 1201 assunto con determinazione n. 202/A1 del 09.10.2019;

Considerato dover provvedere al pagamento della predetta somma di € 347,22, onde evitare ulteriore aggravio di spesa a carico di questo Comune;

Dato atto che trattasi di debito non commerciale;

Dato, altresì, atto che l'istruttoria preordinata all'adozione del presente atto si è conclusa favorevolmente e ritenuto di poter attestare la regolarità e la correttezza dell'azione amministrativa ai sensi e per l'effetto dell'art. 147 del TUEL 267/2000 e s.m.i.;

Dato, altresì, atto che ai sensi di quanto previsto dall'art. 1 comma 41 della L. 190/2012 e s.m.i. e dell'art. 14 del codice di comportamento dei dipendenti è stato accertato che non sussistono in relazione al presente atto situazioni di conflitto di interesse anche potenziali, personali del sottoscritto e degli altri dipendenti che hanno partecipato a vario titolo all'istruttoria dell'atto;

Visto il bilancio corrente esercizio finanziario;

Visto il vigente O.A.EE.LL. nella regione Siciliana;

### **Determina**

Per i motivi espressi in premessa e che di seguito si intendono integralmente riportati:

- 1) Liquidare in favore di Riscossione Sicilia S.p.A. la somma di € 347,22 per il pagamento della cartella n. 29620190044031219000, in premessa richiamata;
- 2) Dare atto che il superiore esito di € 347,22 trova imputazione sull'intervento cod. 01.11.103 cap. pag. 124 denominato "Spese per liti, patrocinio legale, arbitraggi e risarcimenti", del bilancio 2019/2021 esercizio finanziario 2019, giusta impegno di spesa n. 1201 assunto con determinazione del Responsabile dell'Area 1 n. 202 del 09.10.2019;

3) Attestare la regolarità e la correttezza del presente atto ai sensi e per gli effetti di quanto dispone l'art. 47 bis del D.Lgs. 267/2000.

ccad 9615  
Liquor. 2613/2019 AB

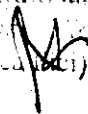
**VISTO** per la liquidazione  
Il Funzionario incaricato Area II  
(Dessa. Bianca) 

Il Responsabile dell'Area 1  
(dott. Antonino Corona) 

D.R.S. n. 236/A1 del 17.10.2019

**PARERE DI REGOLARITA' TECNICA**

Sulla presente determinazione, si esprime, ai sensi degli artt. 53 della L. 142/90, come recepita dall'art. 1 della L.R. 48/91, 147 bis, comma 1, del D.Lgs. 267/2000 parere FAVOREVOLE di regolarità tecnica, attestante la regolarità e la correttezza dell'azione amministrativa.

Si verifica altresì, ai sensi, ai sensi dell'art. 9 D.L. 78/2019, convertito con L. 102/2009, il preventivo accertamento della compatibilità del programma dei pagamenti conseguente al presente atto con le regole di finanza pubblica e la programmazione dei flussi di cassa.

Misilmeri 17-10-2019

Il Responsabile dell'Area 1  
Dott. Antonino Cutrona

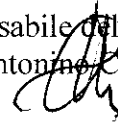

Mittente: Riscossione Sicilia

Con la presente si notifica l'atto in oggetto

In caso di pagamento presso banche, uffici postali, tabaccai abilitati e sportelli dell'agente della riscossione si dovrà stampare\* il bollettino RAV contenuto nel documento PDF allegato alla presente e-mail.

Il file allegato è in formato PDF, per aprirlo è necessario il programma Acrobat Reader. Per scaricare gratuitamente il programma visitare l'indirizzo <http://get.adobe.com/it/reader/>

**Attenzione: non rispondere alla casella e-mail mittente in quanto è utilizzata da sistemi automatizzati esclusivamente per la notifica del documento allegato. È possibile prendere contatto con l'Agente della riscossione attraverso i canali di comunicazione indicati nel documento allegato.**

Questo messaggio di posta elettronica contiene informazioni rivolte esclusivamente al destinatario indicato in oggetto, soggette alla massima riservatezza, anche ai sensi della normativa in materia di protezione dei dati personali. L'uso, la diffusione, distribuzione o riproduzione da parte di ogni altra persona sono vietati e potrebbero costituire un reato. Se avete ricevuto questo messaggio per errore, Vi preghiamo di distruggerlo (compresi i file allegati) senza farne copia.

\*) La stampa in proprio potrebbe non garantire le specifiche tecniche richieste per l'accettazione da parte degli uffici postali.

**CARTELLA DI PAGAMENTO N. 296 2019 00440312 19 000**

Questa cartella è stata emessa da Riscossione Sicilia SpA,  
 Agente della riscossione - prov. di Palermo  
 Via Orsini 9 - 90139 PALERMO  
 su incarico di:

- Agenzia delle Entrate

Lotto di stampa n. 04126  
 Gruppo: 0015



DESTINATARIO  
 Spett. COMUNE DI MISILMERI

PIAZZA COMITATO 1860 12  
 90036 MISILMERI PA

Cod. Fisc. 86000450824

Spett. COMUNE DI MISILMERI,

di seguito trova il dettaglio delle somme che l'Ente creditore sotto indicato ci ha incaricato di riscuotere, nonché delle somme dovute a Riscossione Sicilia per l'attività di riscossione e notifica.

**SOMME DA PAGARE**

AW	Agenzia delle Entrate	Controllo tasse e imposte indirette anno 2017	60,00
AW	Agenzia delle Entrate	Registrazione atti giudiziari anno 2018	271,40
AW		oneri di riscossione spettanti a Riscossione Sicilia SpA	9,94
AW		diritti di notifica spettanti a Riscossione Sicilia SpA	5,88

**Totale da pagare entro 60 giorni dalla data di notifica euro 347,22**

*La scadenza che cade nelle giornate di sabato o festive è spostata al primo giorno lavorativo successivo.*



In caso di pagamento oltre i 60 giorni, la legge prevede che alla somma dovuta vadano aggiunti gli interessi di mora, che Riscossione Sicilia deve incassare e versare agli Enti creditori, e ulteriori oneri per il servizio di riscossione.

**Spettano all'Ente creditore**

**Somme dovute**

Sono gli importi che l'Ente creditore ha posto a carico del debitore e che Riscossione Sicilia deve riscuotere.

**Interessi di mora**

Sono gli interessi dovuti dal contribuente qualora il pagamento sia effettuato oltre la scadenza (60 giorni). Gli interessi di mora, al tasso determinato con provvedimento del Direttore dell'Agenzia delle Entrate (art. 30 del DPR n. 602/1973; art. 13 del D.Lgs. n. 159/2015), si applicano sugli importi iscritti a ruolo, escluse sanzioni e interessi, e vanno calcolati per ogni giorno di ritardo a partire dalla data di notifica della cartella fino al giorno dell'effettivo pagamento.

**Spettano a Riscossione Sicilia**

**Diritti di notifica**

Sono le somme dovute per l'attività di notifica della cartella di pagamento fissate dalla legge.

**Oneri di riscossione**

Sono le somme dovute per il funzionamento del servizio nazionale di riscossione e si calcolano sull'intero importo dovuto, quindi anche sugli eventuali interessi di mora. Tali somme sono, per legge, a carico del destinatario della cartella in misura pari al 3% dell'importo totale se il pagamento è eseguito entro 60 giorni dalla notifica, al 6% se successivo.

Nel solo caso di "riscossione spontanea a mezzo ruolo", se il pagamento viene effettuato nei termini, gli oneri dovuti sono fissati in misura pari all'1%.

# INFORMAZIONI DA RISCOSSIONE SICILIA

## QUANDO E QUANTO PAGARE



Pagamento	Somme dovute	Oneri di riscossione*	Diritti di notifica	Totale	Note
Entro 60 giorni	331,40	9,94	5,88	347,22	
Oltre 60 giorni	331,40	19,88	5,88	357,16	a cui vanno aggiunti gli interessi di mora per ogni giorno di ritardo

\* Il compenso per la riscossione è fissato nella misura e secondo la ripartizione prevista dall'art. 17 del D.Lgs. n.112/1999, nel testo vigente al momento della consegna del ruolo.

### PAGARE

Può effettuare il pagamento utilizzando il RAV allegato:

- on line sul sito [www.riscossionesicilia.it](http://www.riscossionesicilia.it);
- alle poste e in banca;
- tramite l'home banking del Suo istituto di credito o di Poste italiane (se correntista);
- agli sportelli automatici bancari e postali abilitati;
- presso i nostri sportelli (vedere elenco nella successiva sezione).

Per maggiori dettagli sulle modalità per effettuare pagamenti parziali e/o dall'estero, può consultare la sezione dedicata del nostro sito internet.

Le ricordiamo, infine, che, nei casi previsti dalla legge (art. 31, comma 1, del D.L. n. 78/2010), può pagare eventuali debiti iscritti a ruolo riferiti a imposte erariali (per esempio, Irpef, Ires, IVA ecc.) di ammontare superiore a 1.500 euro anche tramite compensazione con altri crediti erariali.

### RATEIZZARE

Nell'ipotesi di temporanea situazione di obiettiva difficoltà economica, può presentare a Riscossione Sicilia una domanda di rateizzazione del debito. La legge prevede che Lei possa chiedere un piano ordinario (fino a un massimo di 72 rate mensili) o, nei casi di grave e comprovata situazione di difficoltà legata alla congiuntura economica ed estranea alla Sua responsabilità, un piano straordinario (fino a un massimo di 120 rate mensili). Per ottenere una rateizzazione fino a 120 rate (piano straordinario) deve possedere, infatti, gli specifici requisiti indicati dal decreto del ministero dell'Economia e delle Finanze del 6 novembre 2013, che fissa il numero di rate concedibili in base alla situazione economica del richiedente. Se il Suo debito non supera 60 mila euro e Lei non beneficia già di una rateizzazione il cui importo residuo, cumulato alla somma per cui richiede la nuova dilazione, superi i 60 mila euro, può presentare, senza allegare alcuna documentazione, una richiesta di dilazione per un massimo di 72 rate (piano ordinario).

Se, invece, il Suo debito è complessivamente superiore a 60 mila euro, la richiesta di dilazione deve essere accompagnata dalla documentazione dello stato di temporanea obiettiva difficoltà.

L'importo minimo di ciascuna rata del piano non può essere inferiore a 50 euro. Può pagare le rate del piano di rateizzazione anche mediante domiciliazione bancaria direttamente sul Suo conto corrente. Le ricordiamo che, in caso di mancato pagamento di cinque rate, anche non consecutive, perde il beneficio della rateizzazione. La rateizzazione non può essere concessa da Riscossione Sicilia nei casi in cui il tributo non sia rateizzabile, l'Ente creditore abbia deciso di gestire in proprio la concessione della dilazione, sia intervenuta decadenza, con riferimento a precedenti piani, e non sia stato regolarizzato il debito scaduto. Maggiori informazioni sono disponibili nella sezione dedicata del nostro sito internet.

### SOSPENDERE UNA CARTELLA

Se ritiene che le somme indicate in questa cartella non siano dovute per i motivi indicati nell'art. 1, comma 538, della Legge n. 228/2012 (prescrizione o decadenza intervenute prima che il ruolo sia stato reso esecutivo, provvedimento di sgravio emesso dall'Ente creditore, sospensione amministrativa concessa dall'Ente creditore, sospensione giudiziale o sentenza che abbia annullato il credito, pagamento effettuato prima della formazione del ruolo), può chiedere a Riscossione Sicilia, entro 60 giorni dalla notifica, di far verificare all'Ente creditore la correttezza della richiesta di pagamento. Riscossione Sicilia sospende le procedure di riscossione e trasmette la Sua richiesta all'Ente creditore che dovrà risponderLe entro 220 giorni dalla data in cui l'istanza è pervenuta a Riscossione Sicilia. In assenza di risposta da parte dell'Ente la legge prevede che il Suo debito venga annullato tranne nei casi di sospensione amministrativa, sospensione giudiziale, o sentenza non definitiva di annullamento del credito.

Le ricordiamo, infine, che la citata norma prevede anche, per il contribuente che produce falsa documentazione - ferma restando la responsabilità penale - l'irrogazione di una sanzione amministrativa pari ad un importo compreso tra il 100% e il 200% delle somme dovute, con un minimo di 258 euro.

### PRESENTARE RICORSO

Se la cartella di pagamento è stata preceduta da un atto che Le è stato regolarmente notificato (per esempio verbale di una multa o avviso di accertamento) e non ha presentato ricorso nei termini previsti, può impugnarla solo per vizi formali propri o di notifica. Le ricordiamo, inoltre, che può impugnare la cartella dinanzi all'Autorità giudiziaria competente a seconda del motivo dell'impugnazione e della natura dell'imposta/tassa/sanzione che vuole contestare. Per gli atti impugnabili in Commissione tributaria di valore non superiore a 50 mila euro, il ricorso - sia nel caso in cui venga proposto nei confronti dell'Ente sia di Riscossione Sicilia - produce anche gli effetti di un reclamo (art. 17-bis del D.Lgs. n. 546/1992).

Per saperne di più può visitare il nostro sito [www.riscossionesicilia.it](http://www.riscossionesicilia.it) o rivolgersi ai nostri sportelli.

## INFORMAZIONI DA RISCOSSIONE SICILIA

### IMPUGNAZIONE DELLA CARTELLA

Di seguito trova una tabella riassuntiva che riporta l'autorità, i motivi e i termini per ricorrere nel caso in cui intenda contestare vizi che riguardano esclusivamente l'attività dell'Agente della riscossione; negli altri casi deve far riferimento alle informazioni contenute nelle avvertenze che trova nelle pagine seguenti.

AUTORITA'	MOTIVI	TERMINI
Commissione tributaria provinciale	Formali	60 giorni
Tribunale ordinario Sezione lavoro	Formali	20 giorni
Tribunale ordinario	Formali	20 giorni
Tribunale ordinario	Opposizione all'esecuzione	Non è previsto un termine perentorio per l'esercizio dell'azione
Giudice di Pace	Formali	30 giorni

### CONTATTARE RISCOSSIONE SICILIA

Può chiedere informazioni e chiarimenti :

- inviando una e-mail all'indirizzo indicato sul sito [www.riscossionesicilia.it](http://www.riscossionesicilia.it);
- presso gli sportelli sotto indicati.

#### ELENCO DEGLI SPORTELLI DELL'AGENTE DELLA RISCOSSIONE PER LA PROVINCIA DI PALERMO

SPORTELLO	INDIRIZZO	COMUNE	GIORNI E ORARI DI APERTURA	NUMERO DI TELEFONO
PALERMO	Via Orsini, 9	Palermo	Da Lunedì a Giovedì 8,20 / 13,00 e 14,45 / 15,45 Venerdì 8,20 / 12,30	800 887 357

Riscossione Sicilia S.p.A., inoltre, è presente sul territorio regionale con diversi sportelli polifunzionali. Per ulteriori informazioni su indirizzi, giorni e orari di apertura, è possibile consultare il sito internet [www.riscossionesicilia.it](http://www.riscossionesicilia.it), sezione "Dove siamo".

Il responsabile del procedimento di emissione e notificazione di questa cartella di pagamento è Giuseppina Buccheri ed è responsabile esclusivamente degli adempimenti relativi alla stampa e alla notifica della cartella, sulla base dei dati indicati dall'Ente che ha emesso il ruolo. Della correttezza delle somme dovute, e indicato nella tabella riportata nella prima pagina di questa cartella, risponde, invece, il competente ufficio dell'Ente creditore che ha emesso il ruolo e ha affidato a Riscossione Sicilia il compito di riscuoterlo.

Può consultare il dettaglio della Sua posizione e pagare attraverso l'Area riservata del sito [www.riscossionesicilia.it](http://www.riscossionesicilia.it).



## INFORMAZIONI PER L'INTERESSATO

[art. 14 del Regolamento (UE) 2016/679 del Parlamento europeo e del Consiglio del 27 aprile 2016 - Regolamento generale sulla protezione dei dati]

Riscossione Sicilia S.p.A. (di seguito, per brevità, RS), con sede legale in via Emanuele Morselli, 8 - 90143 Palermo, codice fiscale 00833920150 e partita IVA: 04739330829, è Titolare del trattamento dei dati personali che La riguardano.

RS tratta i Suoi dati personali esclusivamente per le finalità istituzionali relative alla riscossione dei tributi nella Regione Siciliana in attuazione della riforma nazionale del servizio portata dal D.L. n. 203/05 - convertito nella Legge n. 248/05 - e recepita a livello regionale con la L.R. n. 19/05.

Tali dati sono riconducibili alla categoria di cui all'art. 4, paragrafo 1, numero 1, del Regolamento UE 2016/679 (di seguito, Regolamento) e sono stati trasmessi a RS, mediante flusso telematico, direttamente dagli Enti impositori ovvero sono stati acquisiti ai sensi dell'art. 18 del D.Lgs. n. 112/1999, dell'art. 35, commi da 25 a 26-bis, del D.L. n. 223/2006.

Il trattamento dei Suoi dati avviene anche mediante l'utilizzo di strumenti elettronici per il tempo e con logiche strettamente correlate alle predette finalità e comunque in modo da garantirne la sicurezza e la riservatezza, nel rispetto delle previsioni normative, anche europee, in materia di protezione dei dati personali.

I Suoi dati personali, che saranno conservati sino alla data del discarico, ai sensi dell'art. 37 del D.Lgs. 112 del 1999, ovvero, se successiva o, ancora, in caso di pagamento del debitore o di annullamento amministrativo per indebito, sino a quella di prescrizione del diritto di agire o di difendersi in giudizio e in tutti i casi di contenzioso (e fatto salvo l'eventuale maggior termine di cui all'art. 37 del D.Lgs. n. 112/1999) sino alla data di passaggio in giudicato della sentenza che definisce il giudizio, non possono essere oggetto di diffusione, tuttavia, se necessario per le finalità di cui sopra, possono essere comunicati:

- ai soggetti a cui la comunicazione dei dati debba essere effettuata in adempimento di un obbligo previsto dalla legge, da un regolamento o dalla normativa comunitaria ovvero per adempiere ad un ordine dell'Autorità Giudiziaria;
- ai soggetti designati dal Titolare, in qualità di Responsabili ovvero alle persone autorizzate al trattamento dei dati personali che operano sotto l'autorità diretta del titolare o del responsabile;
- ad altri eventuali soggetti terzi, nei casi espressamente previsti dalla legge, ovvero ancora se la comunicazione si renderà necessaria per la tutela di RS in sede giudiziaria, nel rispetto delle vigenti disposizioni in materia di protezione dei dati personali.

Lei ha il diritto, in qualunque momento, di ottenere la conferma dell'esistenza o meno dei medesimi dati e/o verificarne l'utilizzo. Ha, inoltre, il diritto di chiedere, nelle forme previste dall'ordinamento, la rettifica dei dati personali inesatti e l'integrazione di quelli incompleti; nei casi indicati dal Regolamento, fatta salva la speciale disciplina prevista per alcuni trattamenti, può altresì chiedere la cancellazione dei dati, decorsi i previsti termini di conservazione, o la limitazione del trattamento; l'opposizione al trattamento, per motivi connessi alla Sua situazione particolare, è consentita salvo che sussistano motivi legittimi per la prosecuzione del trattamento.

Esclusivamente per esercitare i diritti sopra indicati potrà presentare richiesta, corredata da copia di idoneo e valido documento di riconoscimento, utilizzando i dati di contatto del Titolare del trattamento - Riscossione Sicilia S.p.A., Struttura a supporto del Responsabile della protezione dei dati - con modalità:

- cartacea, all'indirizzo di Via Emanuele Morselli, 8 - 90143 Palermo;
- telematica, all'indirizzo di posta elettronica certificata protezione.dati@pec.riscossionesicilia.it. In tal caso, ai sensi dell'art. 65 comma 1 lettere a) e c-bis del D.Lgs. n. 82/2005 (Codice dell'amministrazione digitale), non sarà necessario allegare il documento di riconoscimento in caso di istanze telematiche sottoscritte con una delle firme previste dall'articolo 20 del D.Lgs. n. 82/2005 (CAD) ovvero trasmesse dall'istante o dal dichiarante dal proprio domicilio digitale con le modalità previste dalla legge.

I predetti diritti, relativi ai dati personali presupposti all'affidamento dei carichi all'Agente della riscossione, possono essere esercitati con richiesta rivolta direttamente all'Ente creditore.

Il dato di contatto del Responsabile della Protezione dei Dati è: paolorecla.dpo@legalmail.it

Qualora ritenga che il trattamento sia avvenuto in modo non conforme al Regolamento, Lei potrà inoltre rivolgersi all'Autorità di controllo, ai sensi dell'art. 77 del medesimo Regolamento.

Ulteriori informazioni in ordine ai Suoi diritti sulla protezione dei dati personali sono reperibili sul sito web del Garante per la Protezione dei Dati Personali all'indirizzo [www.garanteprivacy.it](http://www.garanteprivacy.it).



**Questa cartella ha valore di intimazione ad adempiere l'obbligo** risultante dai ruoli in essa contenuti entro il termine di 60 giorni dalla data di notifica. Nelle ipotesi in cui il ruolo emesso sia ripartito in più rate, l'intimazione produce effetti relativamente a tutte le rate. **In caso di mancato pagamento**, l'Agente della riscossione può acquisire, anche con richieste a terzi, notizie sul reddito e sul patrimonio dei singoli debitori e può procedere, sulla base del ruolo che costituisce titolo esecutivo, secondo le disposizioni di legge, a: fermo amministrativo di beni mobili registrati (veicoli, natanti, aeromobili), iscrizione di ipoteca sugli immobili, esecuzione forzata di beni immobili, mobili e crediti (per esempio, stipendio, emolumenti vari, parcelle, fatture, titoli, somme disponibili sui conti correnti e depositi).

**RUOLO EMESSO DA****Agenzia delle Entrate - Direzione provinciale di Palermo - ufficio territoriale di Termini Imerese**  
Piazza Cristoforo Colombo 3 90018 TERMINI IMERESE PA**DETTAGLIO DEGLI ADDEBITI**

SOMME ISCRITTE A RUOLO PER:

1. Controllo tasse e imposte indirette anno 2017
2. Registrazione atti giudiziari anno 2018

**DETTAGLIO DEGLI IMPORTI DOVUTI FORNITO DALL'ENTE CHE HA EMESSO IL RUOLO**

1. Controllo tasse e imposte indirette anno 2017  
Provvedimento relativo a Sentenza civile  
emesso da GIUDICE PACE TERMINI IMERESE  
anno 2017 numero 000000612 sottonumero 0

BIZZOTTO MARIA

Ruolo n. 2019/000460.

Reso esecutivo in data 02-05-2019.

Ruolo ordinario.

Partita: 8TYF 2017R 19003A000357000

Il responsabile del procedimento di iscrizione a ruolo è LAURA CAGGEGI.

Le informazioni sotto riportate sono fornite da Agenzia delle Entrate - Direzione provinciale di Palermo - ufficio territoriale di Termini Imerese, a cui ci si deve rivolgere per chiarimenti.

Gli orari di apertura al pubblico sono consultabili sul sito internet [www.agenziaentrate.gov.it](http://www.agenziaentrate.gov.it).

n. Anno	Codice Tributo	Descrizione	Importi a ruolo	Oneri di riscossione entro le scadenze	Oneri di riscossione oltre le scadenze
1	2017	109S Registro varie proporzionali sanzione pecun.	60,00	1,80	3,60
<b>Totale</b>			<b>60,00</b>	<b>1,80</b>	<b>3,60</b>
<b>Totale da pagare (entro le scadenze)</b>				<b>euro 61,80</b>	

Totale da pagare (oltre le scadenze)\* **euro 63,60**

\* Per ogni giorno di ritardo vanno aggiunti gli interessi di mora (calcolati a partire dalla data di notifica di questa cartella) e i maggiori oneri di riscossione.

Ulteriori informazioni sugli importi dovuti:

SANZIONE PER TARDIVO PAGAMENTO EFFETTUATO OLTRE 60GG DALLA NOTIFICA DELL'AVVISO.

2. Registrazione atti giudiziari anno 2018

Somme dovute a seguito di avviso di liquidazione n. 000000635 sottonumero 0 anno 2018

Registrazione atto giudiziario emesso da TRIBUNALE TERMINI IMERESE

COMUNE BELMONTE M.

Ruolo n. 2019/000568.

Reso esecutivo in data 18-06-2019.

Ruolo ordinario.

Partita: 8TYF 2018RAG19003A000527000

Il responsabile del procedimento di iscrizione a ruolo è LAURA CAGGEGI.

Le informazioni sotto riportate sono fornite da Agenzia delle Entrate - Direzione provinciale di Palermo - ufficio territoriale di Termini Imerese, a cui ci si deve rivolgere per chiarimenti.

Gli orari di apertura al pubblico sono consultabili sul sito internet [www.agenziaentrate.gov.it](http://www.agenziaentrate.gov.it).

n. Anno	Codice Tributo	Descrizione	Importi a ruolo	Oneri di riscossione entro le scadenze	Oneri di riscossione oltre le scadenze
2	2018	109T Imposta di registro	200,00	6,00	12,00
3	2018	671T Imposta di registro sanzione	60,00	1,80	3,60
4	2018	731T Interessi tasse e imposte indirette	2,40	0,07	0,14
5	2018	940A Costo della notifica degli atti	9,00	0,27	0,54
<b>Totale</b>			<b>271,40</b>	<b>8,14</b>	<b>16,28</b>
<b>Totale da pagare (entro le scadenze)</b>				<b>euro 279,54</b>	

Totale da pagare (oltre le scadenze)\* **euro 287,68**

\* Per ogni giorno di ritardo vanno aggiunti gli interessi di mora (calcolati a partire dalla data di notifica di questa cartella) e i maggiori oneri di riscossione.

segue

## **RUOLI EMESSI DALL'AGENZIA DELLE ENTRATE - AVVERTENZE**

Queste avvertenze sono valide in materia di imposte sui redditi e relative imposte sostitutive, imposta sul valore aggiunto, imposta di registro, imposta sulle successioni e donazioni, imposte ipotecaria e catastale, imposta sulle assicurazioni, imposta regionale sulle attività produttive, imposta di bollo, tassa sui contratti di borsa, tassa sulle concessioni governative, tasse automobilistiche, tasse ipotecarie, tributi speciali catastali, altri tributi indiretti, oneri, relativi accessori, sanzioni amministrative in materia tributaria

### **RICHIESTA DI INFORMAZIONI E DI RIESAME DEL RUOLO IN AUTOTUTELA**

E' possibile chiedere informazioni su questa cartella di pagamento rivolgendosi alla Direzione o Centro operativo che ha emesso il ruolo (vedi intestazione della pagina relativa al *Dettaglio degli addebiti*). Alla Direzione o al Centro operativo si può presentare anche la richiesta di riesame per l'annullamento del ruolo.

Esclusivamente nel caso in cui il ruolo riguardi somme dovute a seguito di controllo automatizzato (art. 36-bis del DPR n. 600/1973 e/o art. 54-bis del DPR n. 633/1972 - vedi *Dettaglio degli importi dovuti fornito dall'Ente che ha emesso il ruolo*) è possibile chiedere informazioni e presentare richiesta di riesame per l'annullamento del ruolo sia al Call Center (800.909.696) sia a qualsiasi Direzione dell'Agenzia delle Entrate.

ATTENZIONE La richiesta di riesame non interrompe né sospende i termini per proporre l'eventuale ricorso.

Il responsabile del procedimento di iscrizione a ruolo è il Direttore della Direzione, o del Centro operativo, indicato nella sezione *Dettaglio degli importi dovuti fornito dall'Ente che ha emesso il ruolo*, o un suo delegato.

### **PRESENTAZIONE DEL RICORSO**

#### **Quando presentare ricorso**

Il contribuente che vuole impugnare il ruolo e/o la cartella deve proporre ricorso entro 60 giorni dalla notifica della cartella (artt. 18-22 D. Lgs. n. 546/1992). I termini per proporre ricorso sono sospesi di diritto dal 1° al 31 agosto di ogni anno (art. 1 L. n. 742/1969).

Se prima della cartella il contribuente ha ricevuto un avviso di accertamento o di liquidazione, oppure un atto di contestazione o un provvedimento di irrogazione sanzioni, oppure un altro atto per cui la legge prevede l'autonoma impugnabilità, può impugnare il ruolo e/o la cartella solo per vizi propri di questi ultimi.

Per le controversie di valore non superiore a 50.000 euro, il ricorso produce anche gli effetti di un reclamo e può contenere una proposta di mediazione con rideterminazione della pretesa (art. 17-bis del D. Lgs. n. 546/1992). Le disposizioni del predetto articolo si applicano, in quanto compatibili, anche alle controversie proposte nei confronti dell'Agente della Riscossione.

**N.B.** Se l'importo contestato è superiore a 3.000 euro, il contribuente deve essere obbligatoriamente assistito da un difensore appartenente a una delle categorie previste dalla legge (art. 12, comma 2, del D. Lgs. n. 546/1992). Per importo contestato si intende l'ammontare del tributo, esclusi gli interessi e le sanzioni; in caso di controversie relative esclusivamente a sanzioni, per importo contestato si intende il loro ammontare.

#### **Come e a chi presentare ricorso**

Il contribuente deve:

- intestare il ricorso alla Commissione tributaria provinciale territorialmente competente (art. 4 D. Lgs. n. 546/1992);
- notificare il ricorso alla Direzione che ha emesso il ruolo indicata nell'intestazione della pagina relativa al *Dettaglio degli addebiti* mediante invio telematico all'indirizzo di posta elettronica certificata della sopra indicata Direzione (disponibile sul sito [www.indicepa.gov.it](http://www.indicepa.gov.it)).

Nel caso di ruolo emesso da un Centro operativo a seguito delle attività di controllo e accertamento realizzate con modalità automatizzate (vedi indicazione nella sezione *Dettaglio degli addebiti*), il contribuente deve notificare il ricorso alla Direzione competente in base al proprio domicilio fiscale;

segue

- notificare il ricorso all'Agente della Riscossione nel caso in cui siano contestati vizi imputabili alla sua attività (ad esempio, errori del procedimento di notifica della cartella di pagamento) mediante invio telematico all'indirizzo di posta elettronica certificata dell'Agente della riscossione (disponibile sul sito [www.indicepa.gov.it](http://www.indicepa.gov.it)).

#### Dati da indicare nel ricorso

Nel ricorso devono essere indicati:

- la Commissione tributaria provinciale
- le generalità di chi presenta ricorso
- il codice fiscale di chi presenta ricorso e del rappresentante in giudizio
- il rappresentante legale, se si tratta di società o ente
- la residenza o la sede legale
- l'indirizzo di posta elettronica certificata di chi presenta ricorso o del difensore incaricato che equivale all'elezione di domicilio
- la Direzione e/o l'Agente della Riscossione contro cui si presenta ricorso
- il numero della cartella di pagamento
- i motivi del ricorso
- la richiesta oggetto di ricorso
- l'incarico conferito al difensore, salvo che il ricorso non sia sottoscritto personalmente
- la categoria alla quale il difensore appartiene (art. 12 del D. Lgs n. 546/1992).

Il ricorso deve essere sottoscritto digitalmente da chi presenta il ricorso o dal difensore incaricato. E' opportuno che il contribuente alleggi al ricorso la copia informatica della documentazione da cui risulti la data di notifica della cartella.

**N.B.** Nelle controversie di valore fino a 3.000 euro in cui il contribuente sta in giudizio senza assistenza tecnica la notifica può avvenire anche tramite:

- ufficiale giudiziario (articoli 137 e seguenti del codice di procedura civile)
- consegna diretta all'ufficio dell'Agenzia delle entrate, che rilascia la relativa ricevuta
- spedizione con plico raccomandato senza busta con ricevuta di ritorno

Nel caso di ricorso notificato con tali modalità, nel ricorso può essere inserita l'elezione di domicilio e non deve essere indicato un indirizzo di posta elettronica certificata. Inoltre la sottoscrizione del ricorso deve essere autografa.

#### Come costituirsi in giudizio

Il contribuente - a pena di inammissibilità del ricorso - deve costituirsi in giudizio entro 30 giorni da quando ha proposto il ricorso. Per le controversie di valore non superiore a 50.000 euro soggette a reclamo/mediazione, il contribuente - a pena di improcedibilità del ricorso - non può costituirsi in giudizio prima che sia decorso il termine di 90 giorni dalla proposizione del ricorso entro il quale deve essere concluso il procedimento di reclamo/mediazione. I termini sopraindicati sono sospesi nel periodo che va dal 1° al 31 agosto.

Ai fini della costituzione in giudizio, il contribuente deve depositare il proprio fascicolo mediante il Sistema Informativo della Giustizia Tributaria (S.I.Gi.T.), cui si accede dal Portale della Giustizia tributaria ([www.giustiziatributaria.gov.it](http://www.giustiziatributaria.gov.it)). Il contribuente deve inserire tutte le informazioni richieste dalle schermate presenti nel S.I.Gi.T., ovvero *Dati generali, Ricorrenti, Rappresentanti, Difensori, Domicilio Eletto, Parti Resistenti, Atti impugnati, Documenti, Calcolo CU* e deve depositare mediante S.I.Gi.T.:

- il ricorso notificato tramite posta elettronica certificata (come atto principale);
- le ricevute di accettazione e consegna del messaggio di posta elettronica certificata (da allegare all'atto principale);
- gli ulteriori allegati al ricorso, tra cui la copia della cartella di pagamento e della ricevuta del versamento del contributo unificato (in caso di pagamento attraverso F23 o con versamento su c/c postale) o del modello Comunicazione di versamento del Contributo Unificato (in caso di pagamento tramite contrassegno). Solo in caso di utilizzo di PagoPA - Sistema di pagamento elettronico alle pubbliche amministrazioni, non va allegata alcuna ricevuta.

segue

Se il ricorso è stato notificato con modalità diverse dall'invio tramite posta elettronica certificata (nel caso in cui il contribuente sta in giudizio senza assistenza tecnica nelle controversie di valore fino a 3.000 euro), la costituzione in giudizio avviene depositando presso la segreteria della Commissione tributaria provinciale il fascicolo che contiene:

- l'originale del ricorso se è stato notificato tramite l'Ufficiale giudiziario oppure la copia del ricorso se è stato consegnato o spedito per posta; in questo caso il contribuente deve attestare che la copia sia conforme all'originale del ricorso
- la fotocopia della ricevuta del deposito o della spedizione per raccomandata postale
- la documentazione relativa al versamento del contributo unificato
- la fotocopia della cartella di pagamento
- la nota di iscrizione a ruolo in cui devono essere indicati: le parti, il difensore che si costituisce, l'atto impugnato, la materia del contendere, il valore della lite e la data di notifica del ricorso.

Prima di costituirsi in giudizio il contribuente è tenuto a pagare il contributo unificato in base al valore della controversia (art. 13, comma 6-quater, del DPR n. 115/2002). Questo valore è determinato secondo le modalità indicate al punto N.B. del paragrafo *Quando presentare ricorso* e deve risultare da apposita dichiarazione resa dalla parte nelle conclusioni del ricorso, anche nell'ipotesi di prenotazione a debito. Il contributo unificato è pagato secondo le modalità indicate nell'art. 192 del DPR n. 115/2002.

Chi perde in giudizio può essere condannato al pagamento delle spese.

**N.B.** Se nel ricorso il difensore non indica il proprio indirizzo di posta elettronica certificata oppure la parte non indica il proprio codice fiscale, il contributo unificato è aumentato della metà (art. 13, comma 3-bis, del DPR n. 115/2002).

## SOSPENSIONE DEL PAGAMENTO

Il contribuente che propone ricorso può chiedere la sospensione del pagamento in via amministrativa o giudiziale. Se la sospensione è concessa e poi il ricorso è respinto, il contribuente deve pagare gli interessi maturati durante il periodo di sospensione del pagamento.

- **Sospensione amministrativa:** la richiesta motivata di sospensione deve essere presentata in carta semplice alla Direzione che ha emesso il ruolo indicata nell'intestazione della pagina relativa al *Dettaglio degli addebiti*.
- **Sospensione giudiziale:** se il pagamento della cartella può causare un danno grave e irreparabile, la richiesta motivata di sospensione deve essere proposta alla Commissione tributaria provinciale a cui viene presentato il ricorso. La domanda può essere inserita nel ricorso oppure proposta con atto separato; in questo caso, il contribuente deve notificarla alla Direzione o all'Agente della Riscossione contro cui ha proposto ricorso e depositarla presso la segreteria della Commissione tributaria provinciale con le stesse modalità previste per il ricorso.

Per le controversie di valore non superiore a 50.000 euro e pertanto soggette a reclamo/mediazione, la presentazione del ricorso comporta la sospensione della riscossione e del pagamento delle somme dovute in base all'atto impugnato fino alla scadenza del termine entro il quale deve essere concluso il procedimento di reclamo/mediazione. Decorso questo termine, se non è stato notificato l'accoglimento del reclamo o non è stata conclusa la mediazione, la sospensione viene meno e sono dovuti gli interessi maturati durante il periodo di sospensione del pagamento.

€ sul C/C n.12489936 di Euro 347,22

Intestato a:  
RISCOSSIONE SICILIA SPA  
PROV. PA - RAV - AGENTE RIS

Eseguito da COMUNE DI MISILMERI

Residente in: 90036 MISILMERI PA

Cod. Fiscale: 86000450824

N. Documento: 29620190044031219/000

Cod. Rav: 81030766330183643

**IMPORTO TOTALE**

BOLLO DELL'UFF. POSTALE

SCADENZA	CODICE RAV
	81030766330183643

€ sul C/C n.12489936

di Euro 347,22

TD 247

INTESTATO A:  
RISCOSSIONE SICILIA SPA  
PROV. PA - RAV - AGENTE RISCOSSIONE

081030766330183643

29681030766330183643

SCADENZA	CODICE RAV
IMPORTO TOTALE	81030766330183643
Eseguito da: COMUNE DI MISILMERI	
Residente in: 90036 MISILMERI PA	
Cod. Fiscale: 86000450824	
N. Documento: 29620190044031219/000	

**Importante: non scrivere nella zona sottostante!**

BOLLO DELL'UFF. POSTALE  
codice cliente

<081030766330183643>

00000347+22> 12489936< 247>





Autorizzo l'addebiato sul C/C di banca

Filiale ..... Città .....

Firma .....

**Importante non scrivere nella zona sottostante**

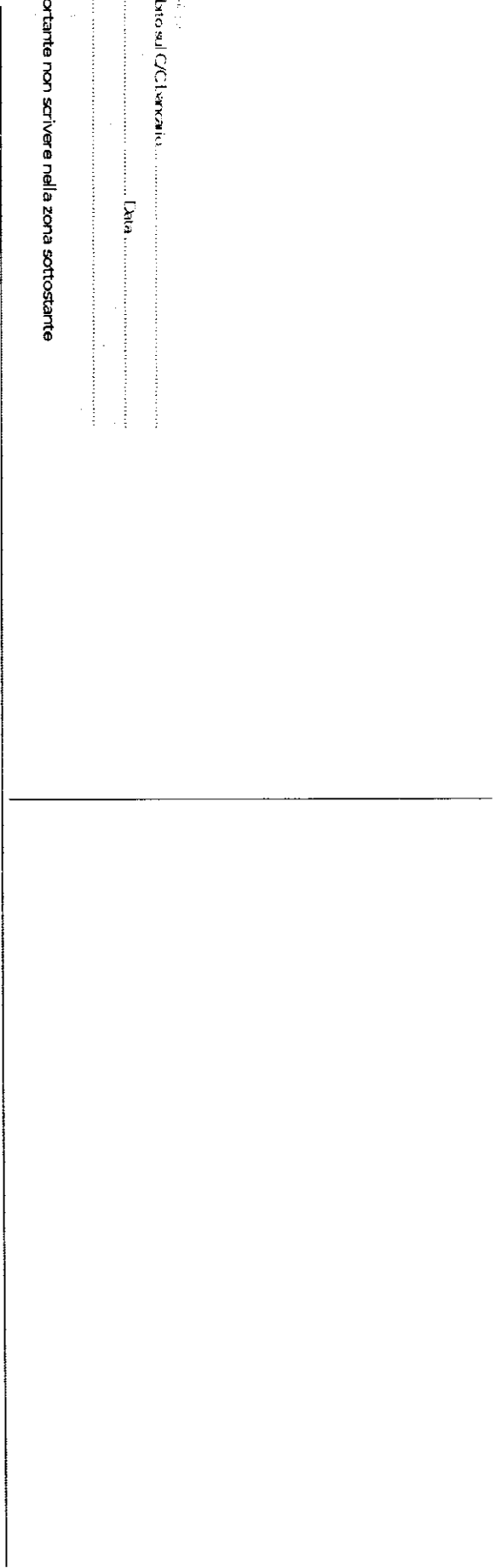

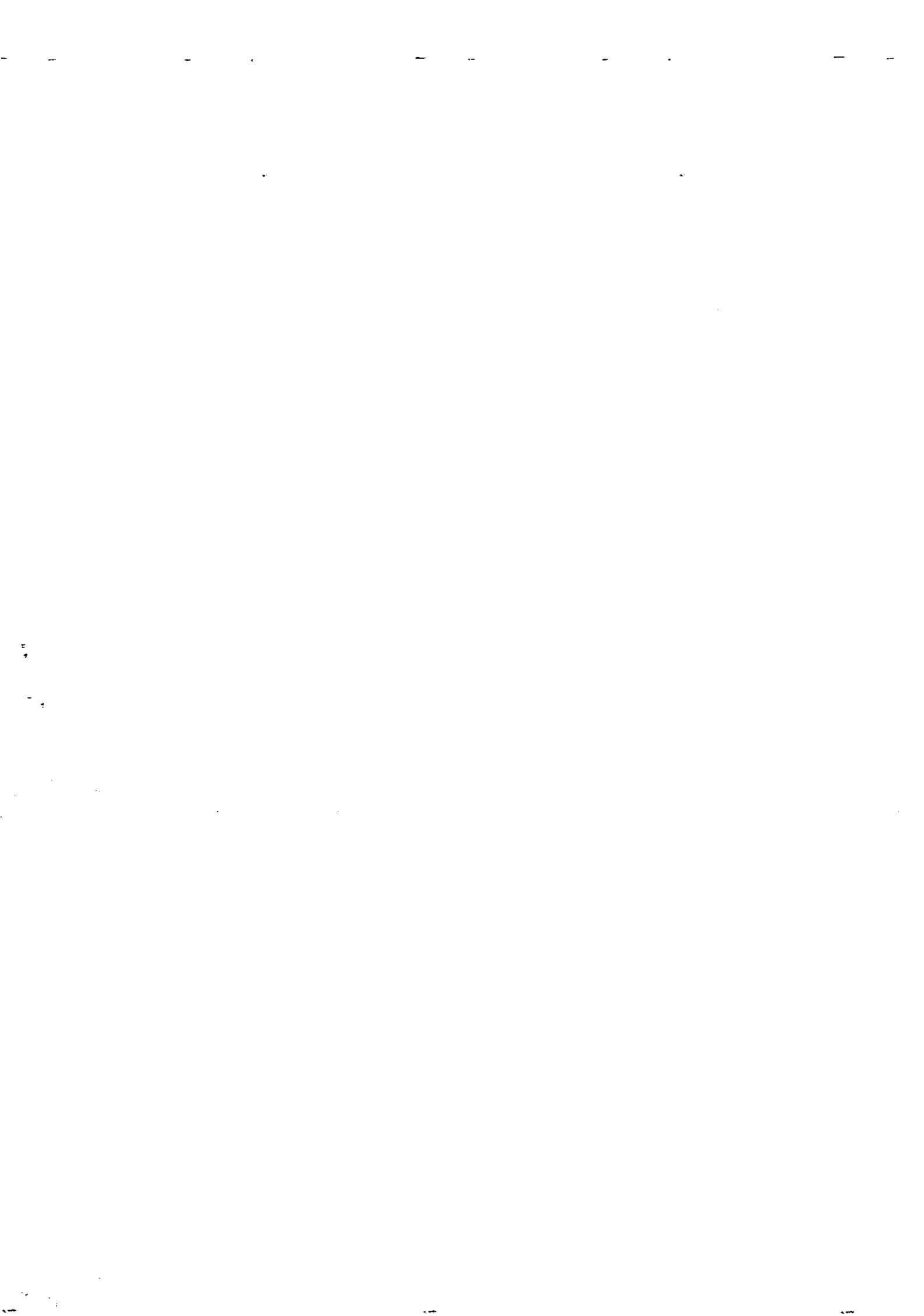



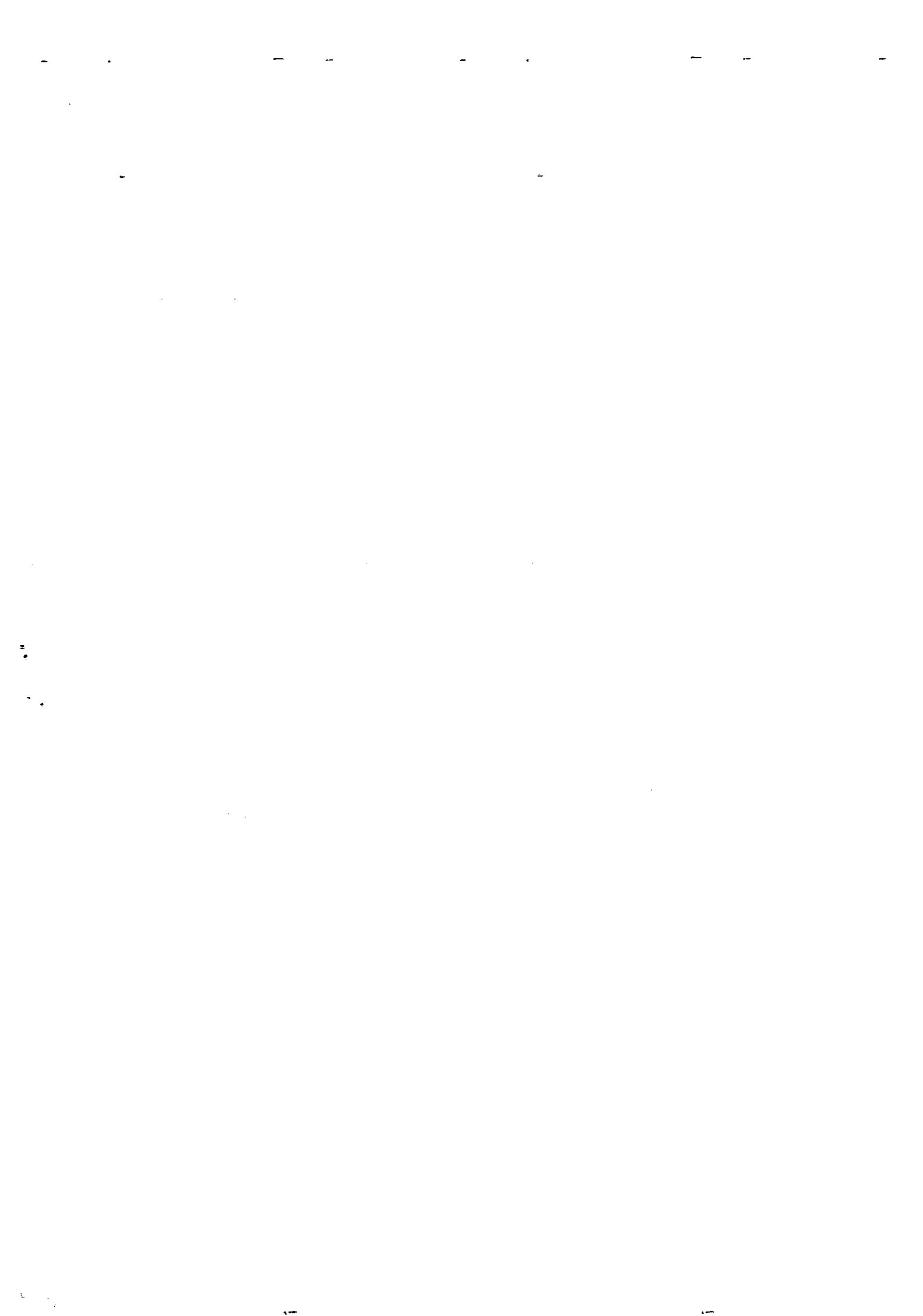

Riscossione Sicilia SPA  
Via Orsini 9  
90139 PALERMO



Destinatario  
Spett. COMUNE DI MISILMERI  
PIAZZA COMMITATO 1860 12  
90036 MISILMERI PA

# notifica

Oggi

lo sottoscritto

ho notificato questa cartella di pagamento

**personalmente**  
al destinatario

**consignandola,**  
in assenza del

destinatario, in busta  
sigillata,

al signor

\_\_\_\_\_ che si è qualificat  
\_\_\_\_\_

\_\_\_\_\_ Della consegna ho informato il  
destinatario con raccomandata.

**Comune e affiggendo alla porta**  
dell'abitazione-ufficio-azienda del

destinatario l'avviso di deposito, dopo

in busta chiusa e sigillata, dopo

aver constatato la temporanea

assenza del destinatario, e

**depositanola in**

il rifiuto

l'assenza di altre persone

previste dall'art. 139 del codice

di procedura civile.

Del deposito e dell'affissione ho infor-

mato il destinatario con raccomandata

con avviso di ricevimento.

Firma del notificatore

Firma della persona che ha ricevuto la cartella

**Comune e affiggendo**  
all'albo l'avviso di  
deposito, dopo aver  
constatato l'irreperibilità  
del destinatario

\_\_\_\_\_

\_\_\_\_\_

\_\_\_\_\_

\_\_\_\_\_

Dai registri anagrafici del

Comune risulta

p Il Sindaco

ATTESTAZIONE DI AFFISSIONE

dal

\_\_\_\_\_ data

p Il Sindaco

Lotto di stampa n 04126

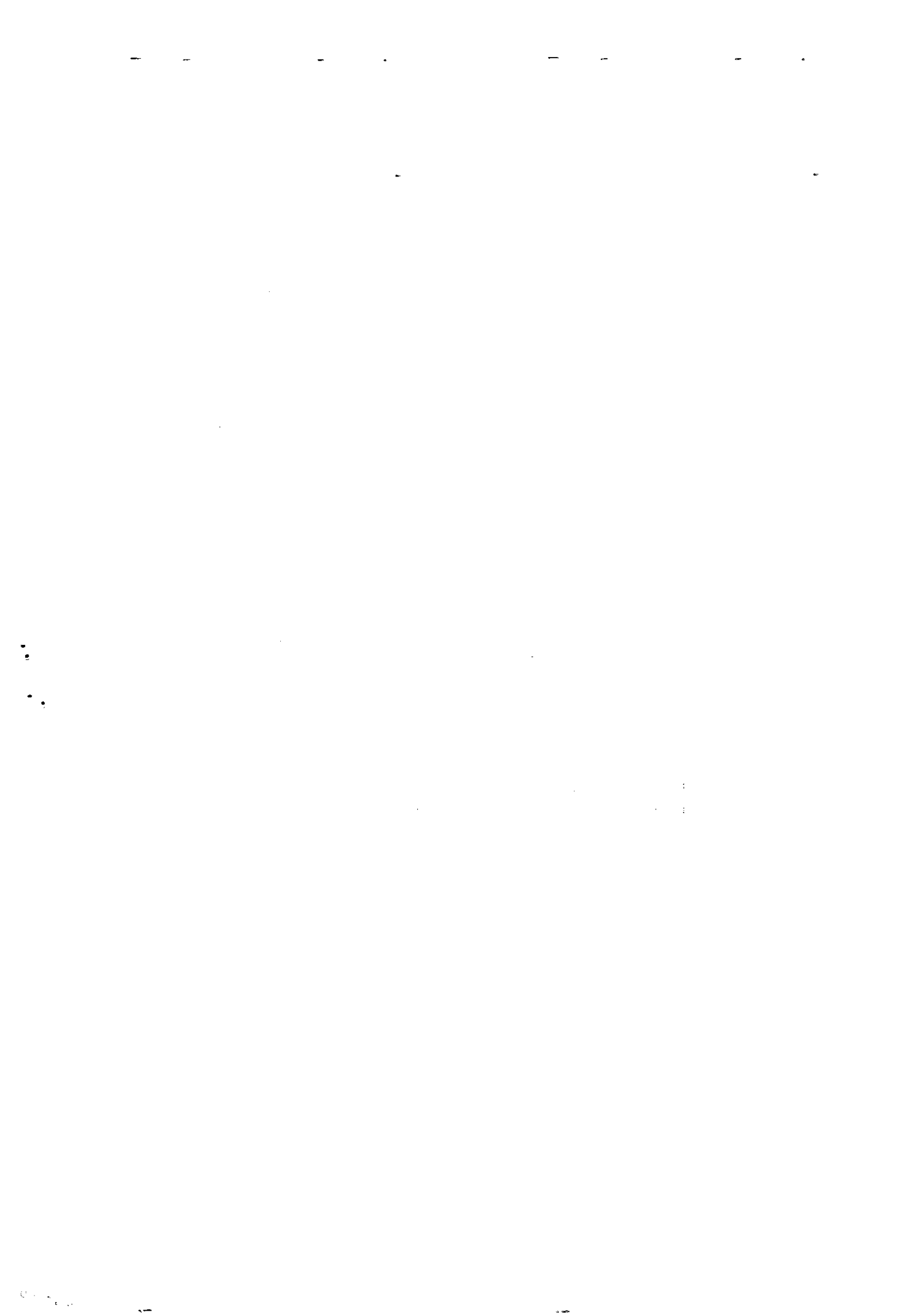

---

Affissa all'albo pretorio il 24 OTT. 2019  
nonché nella sezione "Pubblicazione L.R. 11/2015"  
Defissa il - 9 NOV. 2019

**IL MESSO COMUNALE**

Il Segretario Generale del Comune,

**CERTIFICA**

su conforme relazione del messo incaricato per la pubblicazione degli atti, che la presente determinazione é stata pubblicata all'Albo Pretorio del Comune per quindici giorni consecutivi a partire dal giorno 24 OTT. 2019, senza opposizioni o reclami, nonché nella sezione "Pubblicazione L.R. 11/2015".-

Misilmeri, li

**IL SEGRETARIO GENERALE**

---